Nr. 3 2022

KIRKEBUD

Menighetsblad for Aurskog-Høland

Foto: Grethe Granerud

Hvorfor konfirmantleirleder?

Les mer på side 10

INFORMASJON Menighetsbladet sendes som informasjonsskriv, og distribueres derfor til alle husstander i kommunen.

Sammen i bønn Aurskog-Høland

Velkommen til tverrkirkelige bønnesamlinger for kommunen på Bjørkelangen bedehus kl 19 følgende tirsdager:
18. oktober og **22. november.**

Pusterom – en kveld for kvinner

Menighetene i Aurskog Høland inviterer, sammen med Filadelfia, Fosser til «Pusterom – en kveld for kvinner» i Aurskog kirke mandag den 26. september kl. 19.00.

Kvinner i alle aldre er velkommen!

Foto: Iren Nordberg Melnes

Kirkebud

E-post: kirkebud@ah.kirken.no
Ansvarlig utgiver: A-H Kirkelig Fellesråd og menighetene i Aurskog-Høland

Kirkekontor for Bjørkelangen, Setskog og Rømskog

Østre Blixrudvei 7,
1940 Bjørkelangen

Kirkevergen i Aurskog-Høland

E-post: post@ah.kirken.no
Telefon: 47 97 84 21/22
(man-fre kl.09.00–12.00)

Aurskog kirkekontor

E-post: post.aurskog@ah.kirken.no
Kontortid: tirsdag, onsdag og torsdag kl. 10.00–14.00
Telefon: 47 97 84 20

Høland kirkekontor

(for Løken og Søndre Høland menigheter)
Kontortid: tirsdag – fredag kl. 0900–1500
E-post: post.loken@ah.kirken.no
Telefon: 47 97 84 30

Forsidefoto: Grethe Granerud

Våre telefonnummer

Alle nummer som begynner på 4797... er kontortelefon, og kan ikke motta SMS.

Navn	Telefon
Høland kirkekontor	
Lisbeth Bergsjø *sekretær*	47 97 84 30
Bjørn Skogstad *sokneprest*	47 97 84 28
Grethe Granerud *menighetspedagog*	47 97 84 34
Jarle Vestad *kantor*	47 97 84 32
Øystein Nadden *kirketjener*	412 42 291
Aurskog kirkekontor	
Anna Kristin Kongtorp *sekretær*	47 97 84 20
Unni Sveistrup *sokneprest*	47 97 84 24
Knut-Martin Katla *kantor*	47 97 84 26
Margot Fosen Frogner *menighetspedagog*	47 97 84 29
Espen Haugen *kirketjener*	46 90 58 13
Bjørkelangen kirkekontor	
Lisbeth Bergsjø *sekretær*	47 97 84 30
Hanne Sinkerud *sokneprest*	412 91 964
Dag Lindbeck *kirketjener*	928 18 075
Hans-Egil Øien *diakonimedarbeider*	975 79 803
Sivert Løhren Hovde *menighetspedagog*	971 68 228
Katarina Antanaskovic *organist*	462 73 455
Rømskog	
Gunnar Øvstegård *sokneprest*	950 82 480
Madelen Jostad *kantor*	934 12 053
Gunn Marit Gjemble *trosopplærer*	412 16 410
Tormod Kleiven *diakon*	950 84 275
Jørn Harald Moen-Helgesen *kirketjener*	928 86 942
Servicehus Søndre Høland	
Joacim Ottesen *kirketjener*	979 44 922
Setskog	
Geir Fallet *kirketjener*	928 22 225
Kirkevergen i Aurskog-Høland	
Jan Boutera *kirkeverge*	
Runar Kasbo *fung. kirkeverge*	47 97 84 22
Thor Håkon Ramberg *driftsleder*	932 38 862

FRIHET

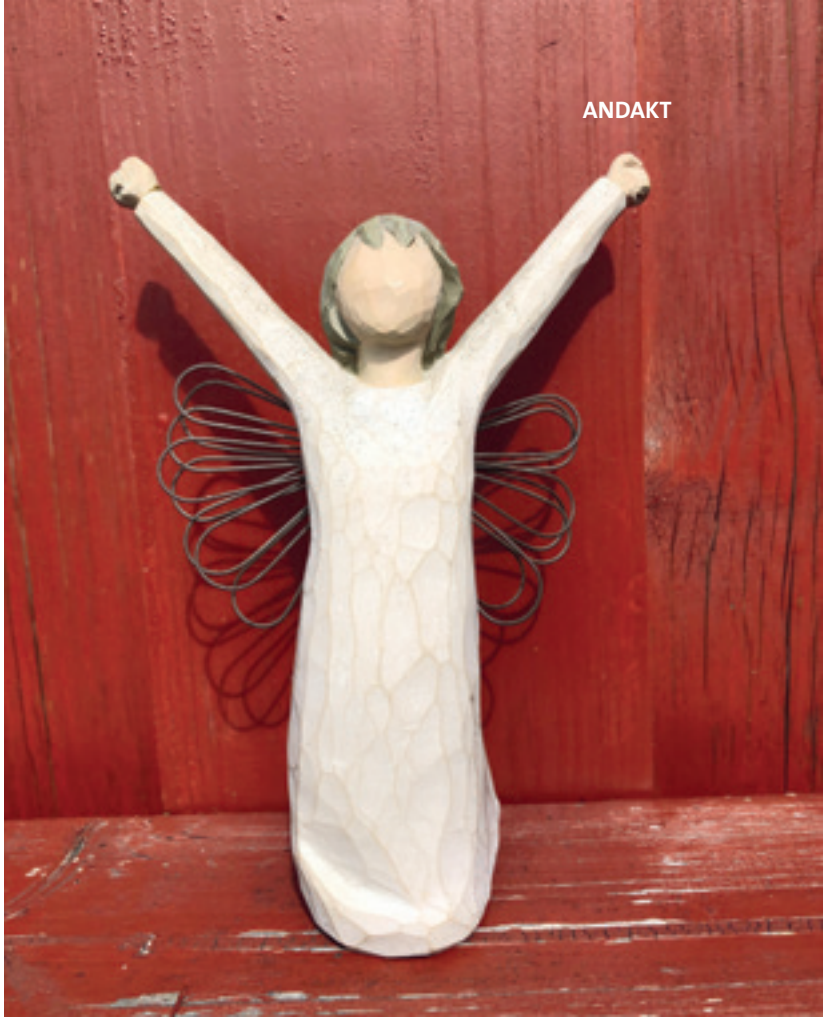

Når Jesus vil si oss noe viktig, refererer han ofte til Det gamle testamentet. Det kan vi f.eks.se i Luk.4,18, der han sier at fanger skal få frihet, og han vil sette undertrykte fri. Da henviser han til Jes. 61,1 flg., hvor vi leser at han vil rope ut frihet for den som er i fangenskap, og frigjøre den som er bundet.

Vi ser kanskje ikke på oss selv som fanger, men det er en kjensgjerning at mange ting kan binde oss.

Vi kan være bundet av vaner, uvaner, missunnelse, hovmod , falsk fromhet, egoisme og systemer, av omdømme, tenk hva andre kan si om oss, og av egne lyster og forbruk. Her kunne vi ramse opp mye, vi kan vel kort sagt kalle det synd.

For ikke å snakke om vår fortid, den kan plage oss så mye at den rett og slett har makt over oss og bestemmer mye av livet vårt. Det kan til og med gå ut over helsa og psyken vår

Jesus er på tilbudssiden. Først vil han vise oss at disse tingene sliter vi med, det binder oss. Som han gjorde med den fortapte sønn vi leser om i Lukas 15. Han «kom til seg selv» står det. Han skjønte at han hadde gjort mye dumt, men at redningen var å innrømme det og søke hjelp hos faren sin. Gud vil tilgi oss det vi har gjort galt, og det vi har forsømt.Om vi kommer til han og ber om tilgivelse i dag, behøver vi ikke å komme tilbake i morgen, da forstår han ikke hva vi snakker om. Det er tilgitt og glemt.

Så kan det være noen som har gjort oss noe vondt i fortida. Vi har kanskje fått høre at det må vi tilgi . Da kan smerten bli enda større fordi vi ikke får det til. Ugjerningene kan faktisk være så groteske at vi har rett til sinne og ha lyst til å hevne.

Dette kan vi også gå til Gud med. Han kan hjelpe oss til å gi fra oss retten til hat og hevn. Da tilgir vi. Den som tjener mest på det, er oss selv, for da opplever vi at vi blir satt fri. Det onde vi har opplevd, har ikke makt over oss lenger. Vi kan kjenne at byrdene blir letta av skuldrene våre, og vi kan glade gå ut i hverdagen.

Jeg leste nylig en andakt av Thor Ringsbu der han sa at en av gavene Gud gjerne ville gi oss, er en ny fortid.

Får Sønnen frigjort dere, blir dere virkelig fri. Joh.8,36

Marit Tørnby

Les om dette i sommernummeret

4 Intervju med Gudbrand Kvaal
5 Kirkevergens side
6 Nytt fra Søndre Høland
7 Nytt fra Løken
8 Nytt fra Setskog
9 Nytt fra Bjørkelangen
10–13 Trosopplæring
14 Slekters gang
15 Gudstjenester
16 Nytt fra Aurskog
17 Nytt fra Rømskog
18 Min salme
19 Intervju med Turid Kind Ekroll
20 Misjon i menigheten og i bygda

Gave til konto for Kirkebud – 3207.34.57725 Merkes «OBJEKT 10002»

Kirken i vår tid

Foto: Aurskog-Høland kommune

Vi utfordret ordfører Gudbrand Kvaal til å dele noen tanker rundt livssyn og kirkeliv i samfunnet i alminnelighet og ikke minst i våre lokalsamfunn, og han er godt forberedt når vi møtes! Selv har han jobbet i det daværende Kirke- og undervisningsdepartementet på 1980-tallet – på den tiden departementet arbeidet med en omfattende reform av kirkelovgivningen. Nå har Kvaal oppsummert utviklingen sammen med sin kone, Marit Nybakk.

Hun har over tretti års fartstid som stortingsrepresentant, og hun var fraksjonsleder da kirke- og undervisningskomiteen la fram forslaget til den kirkeloven som ble vedtatt i 1996. Hun var bl.a. opptatt av å beholde den kristne kulturarven som basis i skolen og samfunnet for øvrig. («En kan ikke lese Ibsen og Kielland uten denne kulturarven som basis!»)

Ordføreren er klar på konsekvensene av at kommunen har forpliktelser overfor Kirken på det økonomiske området, selv om vi ikke lenger har statskirke, og han opplever at forholdet fungerer greit i vår kommune. Erfaringen fra hans eget lokalområde er at Rømskog har hatt og har høy grad av aktivitet i kirke- og organisasjonsliv, og dette gjelder også resten av Aurskog-Høland.

Kvaal er glad for den gode oppslutningen om dåp og kirkelig konfirmasjon og vielser. Svært mange opplever at Kirken er viktig ved de store høytidene i livet. Samtidig ser vi betydningen av Kirkens tjenester når tragedier rammer – lokalt eller nasjonalt. Da opplever mange at Kirken er en del av vår kulturarv og vår identitet, og fortsatt er Kirken også en viktig kulturell instans.

Kvaal synes det er en utfordring for Kirken å finne sin plass i vår tid. Det er interessant å se hvordan flyktninger og innvandrere søker til forskjellige trossamfunn, og han mener det er viktig å arbeide for et godt samarbeid mellom disse. Han mener også at kommunen må legge til rette for at de må få tilgang til høvelige lokaler.

Ordføreren mener det er viktig at alle ildsjeler – og i det hele tatt alle som ser verdien av det Kirken står for – er med på å utvikle virksomheten videre. Dette gjelder ikke minst trosopplæring, der samfunnet tar et betydelig økonomisk ansvar. Men Kirken kan ikke lene seg på det offentlige, og politikerne må være forsiktige med å gripe inn. Derfor er det positivt med all frivillig innsats – på dette området som i samfunnet for øvrig.

Gudbrand Kvaal understreker også at gravlundene er et offentlig ansvar. Han mener dette er viktig. Vi må ha et system for gravlegging, og det er viktig å ha et minnested. Derfor setter han pris på den relativt nye skikken med lystenning ved spesielle anledninger, spesielt jul og allehelgensdag. Dette er en god tradisjon.

Bjørn Bergsjø

En kort presentasjon av de to nye kirketjenerne

Joacim Ottesen (38) møter jeg utenfor Søndre Høland kirke, der han har begynt å rehabilitere oppslagstavla ved kirken. – Skulle bare bytte ut noen bord på baksiden, men her må det bli ny tavle!

Joacim har tømrerutdanning som han nå drar nytte av. Praktisk anlagt som han er, går dette helt fykende. Han har to minutter til jobb, har bodd hele sitt liv på Hemnes, og etter ti år på veien som budbil- og lastebilsjåfør, oppleves den nye jobben å være noe han kan tenke seg i god tid framover.

På spørsmål om han trives, er svaret: Veldig!

– Jeg var jo spent på oppgavene. Her møter en mennesker som er innom til bryllup, dåp og gudstjeneste, og også de som må følge sine til det siste hvilested, ytterkantene i livet, liksom. Men det går greit. Jeg er her for å sørge for at disse anledningene kan skje der de andre i staben tar seg av innholdet.

Joacim har også erfaring med gravemaskin, som kommer godt med. Og vi kirketjenerne hjelper hverandre når det er behov for det, forteller han.

Vi ønsker Joacim velkommen i staben og lykke til med alle oppgavene som ligger foran.

Espen Haugen (52)

Da jeg tar kontakt med Espen, har han litt ferie og er på vei til en tysk Junker 52 på Ringebufjellet som måtte nødlande der under krigen. Hans særboer gjennom 12 år er fra Lierfoss, mens Espen bor på Bjørkelangen. De trives begge to i naturen, og det blir mange turer på fritida.

Espen er opprinnelig urskauing, og har nå ti minutter til kirketjenerjobben i Aurskog. Som Joacim var Espen også litt spent på oppgavene som ventet. Samlet sett, etter litt innkjøring, så trives han veldig bra.

Kontakten med staben oppleves god, og begravelsesbyråene har kjekke, trivelige folk som er greie å bistå når de har ærend innom med kiste.

Espen har erfaring fra sagbruk og skogbruk i Glommen og Viken. Har jobbet på sag på både Vikodden og Skotterud. Til nå har jeg tjent til livet opphold i det private og ser på oppgavene som kirketjener som et bidrag for samfunnet i menneskers liv på forskjellig vis. Her kan jeg tenke meg å holde på til jeg blir pensjonist, sier Espen.

Vi ønsker også Espen lykke til i arbeidet!

Etter en liten runde på Søndre Høland og Aurskog og Mangen kirkegårder, ser det ut som karene har et godt grep på oppgavene. Kirkegårdene ser flotte ut!

Kay Granli

Ny organist i Bjørkelangen og Setskog

I august fikk vi ny organist i Bjørkelangen og Setskog. Katarina Antanaskovic har kommet flyttende med sin familie fra Serbia i sommer, og de har startet jobben med å bli kjent med et nytt land, nytt språk, ny kultur og nye mennesker. Vi ønsker dem hjertelig velkommen, og gleder oss over å ha Katarina i menighetene våre.

Orgelfest

Orgelprosjektet har vært «gjenganger» på denne siden i Kirkebud i flere år.

Menighetens kantor, Jarle Vestad konstaterer at folk strømmer inn til orgelfest!

Da ombyggingen nærmet seg fullføring, var det orgelkomiteens plan å ha en stor seremoni med innvielse – etterfulgt av konserttilbud i løpet av etterjulsvinteren 2020. Men pandemien forrykket disse planene, og selve innvielsen 6. desember det året ble et svært "strippet" arrangement med 20 tilstedeværende (utenom arrangørstaben).

Først halvannet år senere, 2. juni i år, kunne menighetsråd og orgelkomite invitere til en skikkelig orgelfest. Og det ble virkelig en festkveld med mange gode sang- og musikkrefter og et allsidig program: Alle kommunens faste kantorer – Jarle Vestad, Knut-Martin Katla og Madelen Jostad – bidro, og Richard Morgan akkompagnerte, som så ofte før, S. Høland bl. kor, som gjennom alle sine 75 år har stilt opp ved arrangementer i kirken. Da menigheten til slutt reiste seg og sang *Nå la oss takke Gud!* mens kantor Jarle ved orgelet, Eline Litsheim-Gaarder på trompet og Leif Erik Fjeld på pauker bidro til å løfte stemningen, ble det satt et verdig og meningsfylt punktum for orgelprosjektet, som ble dratt i gang for alvor i 2013.

Da kunne festen rundes av med kaffe og marsipankake!

Tekst: Bjørn Bergsjø
Foto: Anne Enger Mjåland, IAB

S. Høland bl. kor bidro – som vanlig. ved store arrangementer i kirken.

Eline Litsheim-Gaarder bidro på trompet.

Bløtkakefest til slutt!

Høstmarked og åpen kirke

Menighetsrådet arrangerer høstmarked og åpen kirke **lørdag 24. september** kl. 11–15.

Sted: kirketråkka, servicehuset og kirken. Se annonse og omtale i lokalavisa.

vipps

Søndre Høland menighet har VIPPS. Nummeret er 100962.
Ofringer, gaver og betaling kan skje via VIPPS. Husk å skrive hva innbetalingen gjelder.

La oss møte ... kantoren

I en menighet som ellers i samfunnet, jobber ulike typer mennesker. Men hvem er det som egentlig jobber i Løken menighet? I de neste Kirkebud skal vi hilse på noen av dem som jobber hver eneste dag for at du og jeg skal kunne feire dåp, bryllup og gudstjeneste, og som er der når sorgen rammer oss ved en begravelse.

Så la oss møte kantoren i Løken kirke. Kantor hva er det? Kort sagt er det han som spiller orgel eller piano. En kantor er menighetens utøvende musiker, ja, altså en profesjonell musiker. Så hvem er kantor i Løken?

Navn: Jarle Vestad
Alder: 36 år
Sivilstatus: Gift og har to flotte jenter
Ansatt i: AH kirkelig fellesråd
Tjenestested: Løken og S. Høland

Hva er det som gjorde at du valgte bli kantor? Det er ikke mange unge som velger den veien i ung alder. Skribenten har kjent kantoren i ca. 20 år og aldri visst om noe annet enn at han spiller orgel og skulle bli organist/kantor. Derfor må en jo spørre. Jarle forteller at han spilte piano hos Anna Marie Hvaal Solberg, som var kantor i Søndre Høland og Setskog menigheter. Han tok pianotimer på prestegården, for hun var prestefrua den gang. Da han var ca. 8–9 år skulle prestegården pusses opp, og pianotimene ble flyttet til kirken. Da fikk han lov å prøve orgelet. Avtalen med Anna Marie var at først måtte Jarle spille piano, og så kunne han få prøve orgelet og leke seg litt med forskjellige klanger på det. Da Jarle var 9 år gammel, spilte han på sin første gudstjeneste. Han spilte da Måne og sol på julegudstjenesten på skolen. Etter noe tid med piano og orgel lekte Jarle seg mer med å spille på gehør enn å øve med noter. Han forteller at Anna Marie ble litt bekymret for dette, men hun var en klok kvinne og søkte råd hos domkantoren i Fredrikstad. Han rådet henne til å la Jarle spille og leke seg. Det var en klok beslutning. For selv om Jarle hadde noen års pause, startet han for alvor
i 9. klasse på ungdomsskolen. Første gudstjeneste han spilte offisielt på var i juni 2002 i Søndre Høland kirke. Da hadde han gått i lære hos Richard Morgan i noen år.

På spørsmål om hva som er de fineste dagene på jobb, så svarer Jarle at det er gudstjenestene. Tenk så heldige vi er som har en kantor som liker best de vanlige søndagene i kirken. Han sier videre at på en delt førsteplass kommer nok øvelsene med kammerkoret.

Det vanskeligste med jobben er når han må spille i begravelser til unge

Foto: Javier Berrocal

mennesker eller barn. Særlig etter at han fikk barn selv. Men Jarle snur på flisa og sier: «Men en føler jo en er til hjelp». Og musikk i ulike begivenheter har vært viktig i generasjoner. Videre sier Jarle at nå er det veldig populært med solister og mange ulike sanger i en begravelse. Men iblant er tre salmer, som er standard, mer enn godt nok!

Jarle har som del av stillingen sin dirigentansvar for Løken kammerkor, men visste du at han også har en del av stillingen sin til personlig utvikling. Jarle kan derfor med god samvittighet bruke tid på kurs, notestudier etc.

Jeg spør Jarle hva han drømmer om for sin stilling i Løken kirke? Jarle svarer at om 11 år er Løken kirke 150 år. Da drømmer han om helt nytt orgel. Eller egentlig ikke helt nytt, men at pipeorgelet er satt i stand.

Tekst: Christine S. Eriksrud

Barnekor i kirken

Løken og Hemnes menigheter ønsker å starte barnekor. Barnekoret skal hete Høland kirkenes barnekor.

Hvem?
1.–7. klasse

Hvor?
Løken kirke og Søndre Høland kirke tordager (Løken kirke oddetallsuker, Søndre Høland partallsuker.

Når?
Klokken 17.–18. – oppstart i Løken kirke 13. oktober 2022

Koret startes for å berike gudstjenestene i Løken og Søndre Høland menigheter, samt fremme sangglede hos barn.

Interessert?
Ta kontakt med Christine S. Eriksrud 975 33 810.

Ny trapp

Christen Seierstad og Øystein Høgseth har ordnet hovedtrappen inn til vår kirke. Jarle Vestad tok et bilde da karene var i aksjon.

Vipps

Vil du gi en gave til Løken menighet? Det kan gjøres på VIPPS nr.: **621401.**
Husk å skrive hva innbetalingen gjelder (offer, gave, betaling for...).

Pølsefest i Setskog kirke

Dette er gratis for store og små på Setskog.

Spis middag i kirka og bli med på teater, tegning, lek, musikk m.m. Vi vil ha ulike aktiviteter og har blant annet planlagt å lage tegninger til å pynte opp med i kirka og å prøve rytmeinstrumentene som Setskog menighet har.

Første gang blir det ordentlig teater med Bygdetruppen. De spiller forestillingen Drømmeren Josef. Alle barn som blir 4, 5 og 6 år i år, skal ha fått invitasjon til dette spesielt.

Onsdag 21. september kl. 17.00–18.30 er det pølsefest i Setskog kirke.

Onsdag 19. oktober kl. 17.00–18.30 er det pølsefest med teater i Setskog kirke. Teaterforestillingen starter 17.30. Før det serveres det pølser og lomper til store og små.

Onsdag 16 november kl. 1700-1830 er det pølsefest i Setskog kirke.

3. juledag kl. 17.00 blir det Pølsefest/juletrefest på Setskog skole.

La oss bli kjent med kirken vår, ha det hyggelig sammen og pynte opp i kirken med tegninger m.m. Setskog menighetsråd står for kveldene og aktivitetene.

Har dere spørsmål eller behov for glutenfri/laktosefri (eller annet) mat ta kontakt med menighetsrådsleder Gro Mikalsen, 958 89 543.

Sivert Løhren Hovde

Høsten i Setskog kirke

- **Lørdag 24. og søndag 25. september** vil Setskog kirke være åpen. Dette er i forbindelse med arrangementet Åpne hus.
- **Søndag 25. september** kl. 11.00 er det familiegudstjeneste og høsttakkefest, S-klubben deltar, og 4-åringene blir spesielt invitert for å få bok.
- **16. oktober** kl. 11.00 Gudstjeneste hvor 50-årskonfirmantene er spesielt invitert. Jens Andreas Kleivens trio deltar i gudstjenesten og holder en mini-konsert i etterkant.
- **23. oktober** kl. 19.00 Hele Setskog synger. Ønsker du å delta med sang, musikk, dikt eller annet innslag? Ta kontakt med oss. Gro Mikalsen, leder av menighetsrådet, mobil 958 89 543, eller Hanne G. Sinkerud, sokneprest, mobil 412 91 964
- **6. november** kl. 19.00 Alle helgens dag. Gudstjeneste. Vi minnes de som er gått bort det siste året.

Blomsterfondet

Ønsker du å gi en hilsen til de nærmeste ved en begravelse?

Og samtidig gi en pengegave til Setskog menighets blomsterfond, kontakt May Grasmo, 922 41 190.

Penger settes inn på blomsterfondskontoen, 1338 20 00956. Eller via VIPPS 135 290 Setskog menighet. Skriv da en melding hvor du sier at dette gjelder «*Blomsterfondet*».

vipps
Setskog menighet har VIPPS. Nummeret er 135 290.
Ofringer, gaver og betaling kan skje via VIPPS. Husk å skrive hva innbetalingen gjelder.

Små frø med store muligheter

På bildet sto han litt bredbent med to motorsykler foran seg og holdt prekenen i Bjørkelangen kirke. Det var MC-gudstjeneste i kirka. Gjermund Kristensen, med Holy Riders-jakka var initiativtaker og glad for å få dele Guds Ord. Det kan virke så lite, som et sennepsfrø, sa Jesus, men det kan vokse seg stort og bli til noe.

Tekst: Terje Holmedahl
Foto: Hanne G Sinkerud

– Det er akkurat sånn det er med trua mi, sier Gjermund og smiler lunt.

Vi har bedt om en prat med Gjermund i anledning «Frivillighetens år». Han forteller om bestemor, som var pinsevenn og ba for ham som barn og ungdom.

– Det ble vel sådd noen frø der, tenker jeg.

Gjermund har vært frivillig klokker i Bjørkelangen kirke siden han ble valgt inn i menighetsrådet i 2015. Ja, han ble sågar leder. Hvordan gikk det til, spør vi.

– I 2014 var jeg en av initiativtakerne til en minnekortesje etter hesteulykka der to unge jenter omkom. Da var det vel noen som oppdaget at jeg var en kristen «biker», og så ble jeg spurt om å stille til valg. Ledervalget skjedde da vi skulle konstituere oss i det første møtet.

Jesus og motorsykkelen kom inn i livet nesten samtidig, forteller han. Etter en MC-messe på Lillestrøm i 2009, fikk han en MC-Bibel av noen i Holy Riders. Da han litt seinere hadde tatt motorsykkellappen, svingte han flere ganger bortom Holy Riders sitt lokale før han våget seg inn. Da hadde han vært kristen en kort periode. Han skylder på kona han har vært gift med siden åttitallet, for at han både ble biker og kristen.

– Du er frivillig klokker og noen ganger er du også kirketjener. Hva gir det deg å være engasjert i Kirken?

– Det er meningsfylt å være med. Jeg ønsker å få bidra til å så inn noen små frø. Den teksten om sennepsfrøet sier meg noe om å være tro i smått...

To ganger har det vært holdt MC-gudstjeneste på Bjørkelangen. Sokneprest Hanne kjører jo motorsykkel selv, så hun var ikke så vond å be. Sist gang mener Gjermund det var rundt 40 mennesker der. Han satser på at det blir flere gudstjenester, – han stiller i alle fall opp.

Kirken er malt

Nå er Bjørkelangen kirke hvit og vakker igjen. I løpet av sommeren ble den malt. Før-bildet er faktisk over to år gammelt, så det var blitt enda verre enn dette.

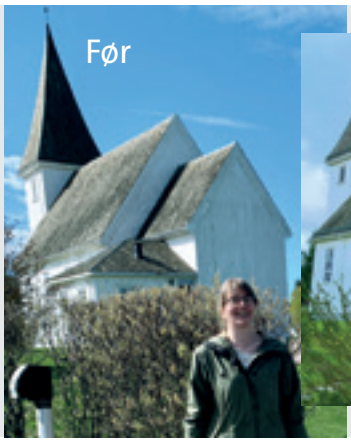

Vil du gi en gave til Bjørkelangen menighet? Det kan gjøres på VIPPS nr.: 125 180.
Husk å skrive hva innbetalingen gjelder (offer, gave, betaling for...).

Hvorfor konfirmantleir-leder?

26. juli dro vi avgårde på konfirmantleir igjen til Sauevika – og heldige meg med en gjeng med flotte ledere.

Noen for første gang og andre for n-te gang. Jeg tenker ofte på hva det er som gjør at de ønsker å være med. Derfor hadde jeg lyst til å spørre noen av dem. Så her kommer det noen svar på mine spørsmål.

Hvorfor konfirmantleir-leder?

Jeg lærer masse og kan utvikle meg mye som person. Gøy med ansvar og lage opplegg for konfirmantene. Man kan gjøre en forandring for de unge konfirmantene, og det er en fin ting.

Fint å bli kjent med både konfirmanter og lederne. Samholdet er så bra.

Varierte dager som aldri blir kjedelig derfor konfirmantleder.

Hva er viktig for deg som leder i forhold til konfirmantene?

At jeg er et godt forbilde, at de ser opp til meg på en bra måte – at jeg er til å snakke med og ha det gøy sammen med. At de blir inspirert til å ville være med som ledere selv.

Viktig for meg å engasjere og inkludere alle.

Noen av dere har vært med lenge, så hva betyr det for dere å være med år etter år?

Jeg elsker å være med på leir, blir veldig inspirert av å være med. Alt av opplegg er veldig gøy.

Fint å utfordre seg selv og bli tryggere på å snakke foran mange. Veldig fin ting å være med på, som gir masse glede.

Lærer mye nytt for hvert år jeg er med, og tar det med meg til videre arbeid.

Morsomt å se tidligere konfirmanter velger å fortsette å være med som leder. Da føler jeg vi har gjort en god jobb med å inkludere dem.

Hva er det beste med konfirmantleir?

Det beste er samholdet, det å få være sammen med mange fine ledere og konfirmanter på et så fint leirsted som Sauevika. Med så mye aktivitet og moro. I tillegg til en veldig bra undervisning om kristendommen, som alltid gir meg ekstra styrke videre.

Flott å se konfirmantene endre sitt syn på kristendommen gradvis i en god retning.

Man kjeder seg aldri på leir.

Tusen takk til alle flotte ledere på konfirmantleir 26.–30. juli!

Tekst og foto: Grethe Granerud

Kirketeater

I fjor spurte vi Bygdetruppen på Fosser om de hadde lyst til å lage tre teaterstykker som skulle fordeles på tre år. og det ville de!

Slik får barna med seg et nytt teaterstykke hvert år i aldersgruppen 4–6 år.

I fjor ble stykket «Vannbæreren» fortalt på en spennende måte med dukker og spennende kostymer og flotte kulisser. Her ble barna involvert ved at de fikk «vannballer» som de måtte passe på

I år kommer den andre forestillingen som heter «Drømmeren» Den tar utgangspunkt i fortellingen om Josef i Det gamle testamente i Bibelen, han drømmer noen rare drømmer.

I forestillingen kommer vi til å møte Josef og en jente som heter Janne fra nåtiden. Sammen må de finne ut hvor drømmene hans kommer fra, tror du de greier det?

Rømskog kirke 16. okt.	kl.15.00
Setskog kirke 19. okt.	kl. 17.30
Løken kirke 22. okt	kl.13.00.
Aurskog kirke 22. okt.	kl. 16.00

Teateret blir gratis og 4-, 5- og 6-åringer er spesielt invitert, men det er lov å ta med barn fra alle aldersgrupper.

Velkommen!

Sivert Løhren Hovde

NAPP UT SIDENE OG HENG OPP!

KALENDER

HVA SKJER FOR BARNET DITT I KIRKENE I AURSKOG-HØLAND?

AURSKOG MENIGHET

Onsdag 21. sept.
Kl.16:30-18:15 Familieonsdag på Aur prestegård. Middag, opplegg for barn og unge, felles avslutning. Åpent for barn med foresatte, besteforeldre eller lignende

25. sept. kl 11:00
Høsttakkefest med utdeling av 4-årsbok og utdeling av engel til døpte høst 2021 og vår 2022.

28. sept. 18:30
Infomøte for nye konfirmanter med foresatte

19. okt. Kl.16:30-18:15
Familieonsdag på Aur

Kirketeater «Drømmeren»
Aurskog kirke 22. okt.
kl. 16.00
Spesielt invitert 4–6 år

23. okt. kl 11:00
Gudstjeneste med presentasjon av nye konfirmanter

Juleverkstedleir 11.–13. nov.
Fossheim leirsted
Spesielt invitert 8 år

16. nov Kl.16:30-18:15
Familieonsdag på Aur

26-27 nov.
Lys Våken Aurskog kirke
Invitasjon til 11-åringer

Kontinuerlig barne-/familiearbeid
Babysang. Hver torsdag
kl. 11:00 på Aur prestegård, gul bygning

Følg oss på Facebook Aurskog menighet

LØKEN MENIGHET

Kafè på Låven med konf-reunion
23. sept. kl. 20.00
Sept. 2022 konfirmanter spesielt invitert

Milk – lederkurs, Låven
10. trinn + 11. okt. kl. 15.30

Konf. info med Låverock
Låven 21. okt. kl. 18.30
Invitasjon konfirmanter 2023.

Kirketeater «Drømmeren»
Løken kirke 22. okt.
kl. 13.00
Spesielt invitert 4-5-6 år

Juleverkstedleir 11-13. nov
Fossheim leirsted
Spesielt invitert 8 år

Lys Våken Løken kirke
26-27 nov.
Invitasjon til 11-åringer

Kontinuerlig barne-/familiearbeid
Familieonsdag
på Låven ved Løken kirke
kl. 17.00-18.30
Annenhver onsdag i partallsuker.

Kafè på Låven
8 trinn +
Annenhver fredag i partallsuker
kl. 20-23.00

Følg oss på facebook Løken kirke eller instagram lokenkirke

S. Høland menighetshus vil gjerne bli mer brukt!
Ring til Løken menighetskontor v/Lisbeth Bergsjø for avtale om leie, på tlf: 47 97 84 30 (ikke SMS).

S. HØLAND MENIGHET

Kafè på Låven med konf-reunion
23. sept. kl. 20.00
Sept. 2022 konfirmanter spesielt invitert

Milk – lederkurs, Låven
10. trinn + 11. okt. kl. 15.30

Gudstjenesteagent S. Høland kirke
13. okt. kl. 18.00 Invitasjon til 7 år

Høsttakkefest S. Høland kirke
16. okt. kl. 11.00
Gudstjenesteagenter deltar.

Konf. info med Låverock
Låven 21. okt. kl. 18.30
Invitasjon konfirmanter 2023

Kirketeater «Drømmeren»
Løken kirke 22.okt kl.13.00.
Spesielt invitert 4–6 år.

Juleverkstedleir 11.–13. nov.
Fossheim leirsted
Spesielt invitert 8 år

Lys Våken Løken kirke
26.–27. nov.
Invitasjon til 11 åringer

Kontinuerlig barne-/familiearbeid
Fredagsklubben 5.–7. kl.
S. Høland menighetshus
Annenhver fredag
Kontaktperson: Arnfinn Wennemo
472 97 054

Skullerud barnegruppe
Skullerud grendehus.
Annenhver torsdag
Nina Grøndahl 900 47 496

Nytt i høst – KRIK i Søndrehallen
8. trinn +. Annenhver fredag i oddetalls-uker. kl 19–21.30

Følg oss på Facebook S. Høland menighet

NAPP UT SIDENE OG HENG OPP!

HVA SKJER FOR BARNET DITT I KIRKENE I AURSKOG-HØLAND?

KALENDER

BJØRKELANGEN MENIGHET

Kirketeater «Drømmeren»
Rømskog kirke 16. okt. kl.15.00
Setskog kirke 19. okt. kl. 17.30
Løken kirke 22. okt kl.13.00.
Aurskog kirke 22. okt. kl. 16.00
Spesielt invitert 4–6 år.

Juleverkstedleir 11-13. nov.
Fossheim leirsted
Spesielt invitert 8 år

Gudstjeneste med presentasjon av nye konfirmanter
11. desember kl 11:00

Kontinuerlig barne-/familiearbeid
Knøtte kor
Oppstart 6. september
Bjørkelangen kirke
Tirsdager i partallsuker
kl. 16.45.
Pølsemiddag, sang og lek

Følg oss på facebook
Bjørkelangen menighet

SETSKOG MENIGHET

Høsttakkefest med utdeling av 4årsbok
25. septemeber kl. 11:00

Pølsefest i Setskog kirke
21. september kl. 17.00
19. oktober kl. 17:00
16. november kl.17:00

Kirketeater «Drømmeren»
Setskog kirke 19. okt. kl. 17.30
Spesielt invitert 4–6 år.

Lysmesse og presentasjons-gudstjeneste for konfirmanter
27. November kl. 17

Juleverkstedleir 11–13. nov.
Fossheim leirsted
Spesielt invitert 8 år

Kontinuerlig barne-/familiearbeid
S-klubben Daggry
Heggedal bedehus
Kl. 18-19.45
En torsdag i mnd.
Kontaktperson
Siri Hidle 464 18 030

SFO-kor:
Info kommer.

Følg oss på facebook
Setskog menighet

RØMSKOG MENIGHET

Høsttakkefest med utdeling av bøker til 4-åringene
25. september kl. 11.00
i Rømskog kirke

Kirketeater «Drømmeren»
Rømskog kirke
16. okt. kl. 15.00
Spesielt invitert 4-5-6 år.

Barnas trosopplæringsdag på bedehuset
16. november kl. 8.00-16.00
for 1. – 7. klasse.

Juleverkstedleir
11.–13. nov.
Fossheim leirsted der 8-åringene er spesielt invitert.

Krøllekveld for 3-5-åringer
på bedehuset kl. 17.00

Kontinuerlig barne-/familiearbeid
Barnegospel
Rømskog bedehus
Torsdager kl. 18.–19. 22. september, 20. oktober, 3. november, 17. november og 1. desember
Kontaktperson: Solbjørg Moen Helgesen 993 57 213

Søndagsskole
Rømskog bedehus
Annenhver søndag kl. 11–12
for barn fra 3-12 år
Kontakt: Astrid Bolstad 900 92 083

Night Break
på Rømskog bedehus fredager kl. 20.00
Følg uf_romskog på instagram
for aktiviteter og oppdatert program

Følg oss på facebook
Rømskog menighet

Slekters gang

BJØRKELANGEN

Døpte
Olaf Lykke Selnes
Olivia Linnea Gonzalez Hay
Solveig Irene Hovlandsdal
Tiril Henriksen Veiby
Amandus Rusten
Agnes Heggelund Pettersen
Emil Pavestad Rusten

Vigde
Silje Marie Persson og Alexander Svendsen

Døde
Anders Taiet
Bjørn Nymoen
Hjørdis Juliane Melby
Ole Johan Halvorsrud
Marianne Jacobsen
Sølvi Vamstad
Edith Alvilde Moseby
Helen Hagen
Eivind Granli

SØNDRE HØLAND

Døpte
Hedvig Olberg Stenerud
Tilda Skugstad Heireth
Ea Elise Myhre Berland
Cecilie Louise Eide-Ringnes

Vigde
Ida Veronika Bråten og Tommy Halvorsrud
Marte Caroline Sæther og Andre Harlem
Miriam Larsen og Henrik Strengen
Emma Nikolaisen Huset
og Dimitri Rebbeng Næss
Hilde Cathrine Børresen
og Robert André Løe
Marianne Jørgensen og Sigbjørn Larsen

Døde
Marit Frydenlund
Sigrun Johanne Andresen
Aslaug Oddrun Østby
Sten Tollef Østbye
Ingrid Marie Lie
Hjørdis Ingrid Strand
Annbjørg Hellesjø
Odd Håkon Daltorp

AURSKOG

Døpte
Mangen kapell
Emma Czabke Nilsen
Henrik Dammen Bakke
Bianca Isadora Bjarnøy Bergersen
Birk Thøgersen
Ella Toverud Thoresen

Aurskog kirke
Viktoria Karine Langset Sandbekkbråten

Vigde
Mangen kapell
Irene Moylund og Kim Arrindell
Ellinor Johansen og Fred Anton Haugen
Marianne Heiberg Antonsen og
Per-Rune Magnus Lunderby
Jeanette Sæther Ekeberg og
Siver Brunstad Ekeberg

Aurskog kirke
Pia Malen Ødegård og Lars Erik Nerdrum
Camilla Nordby og Emil Andre Kulstad
Camilla Schonhowd Engeset og
Christian Ramberg
Celina Gabriella Skårn Amundsen og
Anders Joakim Gaarder
Ingrid Kristine Waaler og
Bjørn Fjelltveit Sørland

Aur Gjestegård Selskapslokaler
Hanne Johnsen og Ronny Frilseth

Døde
Gudmund Einar Fjeld
Liv Karin Quille
Bodil Kjelberget
Asbjørn Fjeld
Svein Arnesen
Svein Erik Berg
Normann Asbjørn Dale
Arne Johannes Melby
Kari Hansen

RØMSKOG

Vigde
Annette Helen Hunt og Vetle Edvardsen
Ingvild Kristina Tørnby og Andreas
Husebråten
Christina Høysæter og Peder Stang

Døde
Knut Haugen
Ivar Fredrik Olsson
Klemet August Haukenes
Ragnhild Arnesen

LØKEN

Døpte
Leonora Dyrdal Mathisen
William Rognhaug Gustavsen
Hollie Augensen Løken
Embret Sandem
Ludvik Normann Frydenberg

Vigde
Anja Klemetrud Dalseghagen
og Espen Thoresen
Kristin Bjørk Ingvaldstad
og Patrick-Andrè Johnsrud Lundberg
Marion Helene Fjeldbu Solheim
og Martin Ringsby
Andrea Kolberg og Pål Dramstad Holtet

Døde
Terje Sigvald Dunvoll
Hans Morttjernet
Thora Elida Nordby
Eva Sørås
Yngvar Emanuel Kjensli
Rut Klerud
Tor Ingar Tranum
Asbjørn Smedholen
John Nordby
Anne Lise Engh
Egil Vestreng
Marius Barlindokk Svensen

SETSKOG

Døpte
Gustav Lang Bull
Andrine Bråthen
Werner Mørch Karlsen

Vigde
Fay Kristin Malnes og Patrick Lunaas
Ida Helgerud og Inge Malnes

Døde
May Synnøve Delingsby
Inger-Lise Håbye

Gudstjenester høsten 2022

DATO	TID	STED	TITTEL
SEPTEMBER			
11.09.2022	11:00	Rømskog kirke	Gudstjeneste
25.09.2022	11:00	Rømskog kirke	Høsttakkefest. Søndagsskolen deltar.
25.09.2022	11:00	Aurskog kirke	Høsttakkefest
25.09.2022	11:00	Setskog kirke	Høsttakkefest
OKTOBER			
02.10.2022	11:00	Aurskog kirke	Gudstjeneste
02.10.2022	11:00	Søndre Høland kirke	Gudstjeneste
09.10.2022	07:00	Kurøen bygdetun	Jegerotte
09.10.2022	11:00	Bjørkelangen kirke	Gudstjeneste
09.10.2022	11:00	Løken kirke	Gudstjeneste
16.10.2022	11:00	Rømskog kirke	Gudstjeneste
16.10.2022	11:00	Mangen kapell	Gudstjeneste
16.10.2022	11:00	Setskog kirke	Gudstjeneste
16.10.2022	11:00	Søndre Høland kirke	Høsttakkefest
23.10.2022	11:00	Aurskog kirke	Gudstjeneste
23.10.2022	11:00	Bjørkelangen kirke	Gudstjeneste
23.10.2022	19:00	Setskog kirke	Hele Setskog synger
30.10.2022	11:00	Løken kirke	Gudstjeneste
NOVEMBER			
06.11.2022	11:00	Løken kirke	Allehelgensdag
06.11.2022	17:00	Søndre Høland kirke	Allehelgensdag
06.11.2022	17:00	Bjørkelangen kirke	Allehelgensdag
06.11.2022	18:00	Rømskog kirke	Allehelgensdag
06.11.2022	18:00	Aurskog kirke	Allehelgensdag
06.11.2022	19:00	Setskog kirke	Allehelgensdag
13.11.2022	11:00	Rømskog kirke	Gudstjeneste
13.11.2022	11:00	Mangen kapell	Gudstjeneste
13.11.2022	11:00	Bjørkelangen kirke	Gudstjeneste
13.11.2022	13:00	Setskog kirke	Dåpsgudstjeneste
20.11.2022	11:00	Søndre Høland kirke	Gudstjeneste
27.11.2022	11:00	Aurskog kirke	Familiegudstjeneste
27.11.2022	11:00	Løken kirke	Gudstjeneste
27.11.2022	11:00	Bjørkelangen kirke	Gudstjeneste
27.11.2022	17:00	Setskog kirke	Gudstjeneste
27.11.2022	18:00	Rømskog kirke	Lysmesse

Følg også med i lokalavisen og på våre nettsider om eventuelle endringer.

Foto: Colourbox.com

Frivillighetens år – portrett av Helge Herman Wilter

2022

Hvor kommer all energien fra, Helge?

Jeg møter ham hjemme idet han nyter bringebær rett fra busken. Som ellers kledd i snekkerbukse, vernesko og morakniven i beltet. På spørsmålet mitt svarer 84-åringen fyldig: Havregryn om morran og ellers et sunt kosthold helt fra barnsben av.

Jeg tenke der jeg sitter at det kan jo flere av oss si. I spøk frister jeg Helge med et spørsmål om han noen gang er utredet for hyperaktivitet. Svaret er nei, og han legger til: hvitfisk og kornprodukter er tingen!

Kona gjennom over 50 år, Liv, svinger innom og sier: Hans energi kommer ikke utenfra men innenfra, og den må ut i form at aktivitet av ymse slag. På spørsmål til Helge om hun noen ganger har måttet roe ham ned, så kommer svaret med et smil om munnen: Jeg må nok svare ja på det.

Mange er de som kan underskrive på at Helge på ingen måte har lagt inn årene tross sin alder. Etter yrkesaktivt liv i Canada, på Bakelitten og Bjørkelangen videregående skole trives han med å kunne være til nytte og hjelpe folk med ymse oppgaver. Han feller trær i fullt verneutstyr, er fast på dugnad på Aur prestegård hver onsdag sammen med mange andre og er fast forsanger i kirken for å nevne noe.

Helge er bygutt, oppvokst under krigen i Ullevål hageby og deretter på Jahr. Med kristne foreldre i Metodistkirken fikk han en trygg og solid oppdragelse som førte til aktivitet i ungdomsarbeid i Ullern, Rød og Ris menigheter. Og han holder kontakt med de gamle omgangsvennene fra den tiden. Han sier: Det gror fort gress på en sti du ikke går til en venn.

Helge er glad for at han kom til Aurskog i 1970. Her trives vi veldig godt, gleder oss over hver ny dag vi får, sier han.

Helge synes og høres i landskapet, og vi som er blitt godt kjent med ham, opplever omsorg og omtanke sammen med ham, utført på hans måte til vårt beste.

Må du fortsatt glede deg over evnen til å være med og bidra i det frivillige arbeidet.

Kay Granli

vipps

Aurskog menighet har VIPPS. Nummeret er **111 712.**
Ofringer, gaver og betaling kan skje via VIPPS. Husk å skrive hva innbetalingen gjelder.

We-Ma Eiendom AS
Tlf. 40 40 33 20, 1940 Bjørkelangen

Rømskog menighetsråd inviterer

Konsert i Rømskog kirke

Fredag 23. september kl. 19:30

Frøydis er en svært dyktig og allsidig musiker, og håndterer sopran- og tenorsaksofonene som om hun var født med dem. Hennes musikalske utdannelse og erfaring spenner over tre tiår, og hun har samarbeidet med utallige kjente artister fra inn- og utland.

Hun utmerker seg også som en sterk formidler, som alltid klarer å skape et spesielt bånd med sitt publikum. Hennes personlige tilnærming tar dem med inn i hennes tankeverdener og opplevelser, og hun bygger naturlig og instinktiv broer mellom fortellinger og musikken. Hun sjarmerer, engasjerer, berører, oppmuntrer og beveger.

Trond Lien, pianist og kanskje mest kjent som kapellmester i NRK programmet Beat for Beat, med Frøydis på sax og fløyte. Trond var også kapellmester for Sissel Kyrkjebø og turnerte med henne.

Frøydis og Trond har en duo. De ga ut platen «Fra Hjerte Til Hjerte» i 2013. Trond og Frøydis har spilt med artister som: Secret Garden, Peter Jöbak, Seal, Nile Rodgers (Chic), Randy Crawford, Joe Sample, Chris de Burg, Tfp, Lionel Richie, Jennifer Hudson, Bonnie Tyler for å nevne noen. Terje Fossli Pedersen medvirker på trompet.

Billetter betales/vipses ved inngang – kr 100,-.

I forbindelse med «Over terskelen – Åpne hus i Aurskog-Høland» holder vi kirken åpen søndag 25. september etter gudstjenesten frem til kl. 15. Da vil det være mulig å se seg om i kirkebygget, samt få litt informasjon.

Dette skjer for barna på Rømskog i høst:

- 25.9 Høsttakkegudstjeneste. Søndagsskolen deltar.
- 27.11 Første søndag i advent. Lysmesse i kirken med presentasjon av konfirmantene.

vipps

Rømskog menighet har VIPPS. Nummeret er **516 217.** Ofringer, gaver og betaling kan skje via VIPPS. Husk å skrive hva innbetalingen gjelder.

Amundrød Steninduistri AS

Gravmonumenter • Skifer • Granitt

Tlf: 63 85 40 40 / 924 32 880 – 1940 Bjørkelangen • firmapost@amundrod-steinindustri.no

Totalleverandør av gravmonumenter • Ring gjerne for å få tilsendt katalog

Et verdig minne...., for deg, for dine, for alltid

Se alle modeller på **www.amundrod-steinindustri.no**

Du går ikke aleine

Når du går gjennom en storm, hold huet ditt høyt, og ikke vær redd for mørket.

Der stormen slutter, er det en gyllen himmel og ei lerke som synger med sølvstrupe.

Det starter mørkt, og så, er det en belønning der alt ender godt i enden.

Det er starten på hymnen You'll Never Walk Alone jeg har oversatt til norsk i de to første setningene over her.

Jeg måtte tenke meg om noen sekunder da jeg fikk spørsmål om jeg ville skrive om min favorittsalme i Kirkebud. Jeg kjenner jo til mange salmer, men har jeg egentlig noen favoritter? Deilig er jorden er jo fantastisk, fin, likeså Blott en dag og Där rosor aldri dør, men de brukes jo mye i begravelser, og dét er jo ingen opptur akkurat.

Så falt selvfølgelig, først og fremst takket være den sykelige fotballinteressen min, You'll Never Walk Alone, ned i huet mitt.

Selv om den står i en del salmebøker og er populær som salme, særlig i opprinnelseslandet USA, var jeg usikker på om den kunne klassifiseres som salme.

Jeg spurte om det var ok å omtale den låta, eller rettere sagt: Jeg satte det som betingelse. Jeg fikk heldigvis grønt lys.

Jeg hørte den garantert første gang på NRK, et sted mellom 16.00 og 17.45 en lørdag tidlig på 1980-tallet. Som den observante leser sikkert har fått med seg, snakker vi da Tippekamp-tid. Jeg har vært Liverpool-fan siden 6. november 1982, da jeg så Liverpool banke naboen Everton 5-0 på bortebane.

Selv om låta er skrevet til en musikal av Rodgers & Hammerstein, er den mest kjent som fotballsangen

over alle fotballsanger i dag, mye takket være Gerry Marsden & The Pacemakers, et popband som fikk låta som hit tidlig på 1960-tallet.

Etter dette trykket Liverpool-fansen låta til sitt bryst og den synges foran hver eneste hjemmekamp på lagets hjemmebane Anfield.

Jeg, Rune, Vidar og Ove dro over for å se Liverpool i mars 1998 for første gang, og da vi sto på hjemmetribunedelen The Kop, der den mest ihuga fansen står, og sang den sammen med 12.000 andre, da rant tårene, det er ikke mye i livet som overgår den åndelige opplevelsen, altså.

Teksten handler om å aldri gi opp, selv om det ser som mørkest ut, og at det er viktig å holde håpet i hjertet tent, for du går ikke alene, vi er sammen om dette, enten det er snakk om som mennesker eller på fotballbanen.

Det er lett så se hvorfor en rekke andre kristne artister, blant andre Johnny Cash og Elvis, også har spilt inn You'll Never Walk Alone.

Jeg håper på et liv etter døden, er medlem i Den norske kirke og tror på en Gud. Når jeg hører You'll Never Walk Alone, gir det meg håp om at det kommer noe bedre enn dette, noe bedre enn det livet vi har her nede på Jorda.

You'll Never Walk Alone

1 When you walk through a storm
Hold your head up high
And don't be afraid of the dark
At the end of the storm
There's a golden sky
And the sweet silver song of the lark

Refr.
Walk on through the wind
Walk on through the rain
For your dreams be tossed and blown

Refr.
Walk on, walk on
With hope in your heart
And you'll never walk alone
You'll never walk alone

2 When you walk through a storm
Hold your head up high
And don't be afraid of the dark
At the end of the storm
There's a golden sky
And the sweet silver song of the lark

Selv om vi som bor i Norge er født inn i livet med ei sølvskje i munnen, kan jammen meg livet her i velferdssamfunnet ved Overflodens bredd også være krevende nok.

Da er det fint å trykke på play på grammofonen og høre noen trøstens ord akkompagnert av en fantastisk fin melodi.

Da holder jeg huet høyt, for jeg går ikke aleine.

Sammen står vi sterkere.

United we stand, divided we fall, som det heter i ei annen poplåt – og for ordens skyld: Den handler ikke om et visst lag fra Manchester …

Roger Ødegård

Uten frivillige ...

Turid Kind Ekroll

Foto: Sivert Løhren Hovde

Glede i å bidra

– Nei, tror ikke det er noe å skrive om meg i Kirkebud, var kommentaren til Turid da jeg ringte henne. – Om vi er enige om at du har fått overtalt meg så… Det tok meg noen timer før jeg fikk sendt damen på dør; hun det ikke var noe å skrive om.

Kvale, Remington og Ekroll

Turid hadde sin oppvekst dels på Setskog og dels på Rømskog. Utdanningsveien gikk via barneskolene til Bjørkelangen linjedelte ungdomsskole og videre til Lillestrøm Gymnas. Utklekket der, banket hun på døra til redaktøren for den kristne dagsavisen Vårt Land, Einar Kvale, og ba om jobb. Noe hun nok hadde tenkt på en stund. Hun ble spurt om hun kunne skrive på skrivemaskin, noe hun ikke kunne. Men hun fikk med seg hjem en tung koloss av en Remington skrivemaskin og dermed var læretiden i gang. Hun flyttet til Oslo og ble i avisen i fire år. I denne tiden traff hun sin mann, sunnmøringen Torbjørn Ekroll.

De fikk etter hvert fire barn og har nå åtte barnebarn i alderen 3–27 år. Hun sier barnebarn er en stor glede. De er ofte på besøk eller ringer. Hun synes det er stort at også tenåringene bryr seg med å dele fra sine liv.

KABB

Familien flyttet tilbake til Setskog og bodde der i over 30 år, før hun og Torbjørn flyttet til leilighet på Bjørkelangen for snart tre år siden. I store deler av denne tida jobbet Turid for Kristent arbeid blant blinde og svaksynte (KABB). Her var hun redaktør. En tid hun ser tilbake på med stor glede.

Gjenbruk fra trend til varig endring

Turid har et stort hjerte for å bidra som frivillig. Vi kan nevne menighetsarbeid med blant annet flere perioder i Setskog menighetsråd og aktiviteter på Heggedal bedehus. Nå sist sentral i gjenbruksbutikken Galleri Normisjon på Bjørkelangen, som åpnet i april. – Vi har en stor og flott stab av frivillige, og kan gjerne ha bruk for flere, sier hun. Overskuddet går til leirstedet Fossheim og til utdanning for barn og unge i Bangladesh. -Jeg motiveres av at vi må over fra forbruk til forvaltning, og at vi tenker på hva slags klode vi overlater til våre etterkommere.

Det er ikke alt vi ser

Kirken, kirkerommet; hun ønsker at kirken skal kjennes åpen for alle.

– Der kan jeg komme med det jeg er og har, legge fra meg og ta med meg.

– Vi er ikke alltid bare det vi ser, ikke alt synes, understreker Turid, og kommer innom dette temaet flere ganger. -Jeg finner gjenklang for dette i mange av de gamle salmene, blant annet hos Kingo, Grundtvig, Elias Blix.

– Jeg har mange å takke, mennesker som på særlige måter har vært der for meg. Jeg har veldig mye å være takknemlig for, sier Turid. -Jeg tror vi er skapt til fellesskap, til å være noe for hverandre, til å være vàr på andres liv.

Og jeg takker for samtalen som for meg kunne ha vart mye lenger!

Hans-Egil Øien

Mange av menighetene våre har samarbeidsavtale med en av misjonsorganisasjonene i Den norske kirke. Vi skriver om disse prosjektene i Kirkebud fra tid til annen. Men internasjonal misjon står også sterkt ellers i bygda.

Denne gangen leser vi om Foreningen for Romerike Indremisjons museum.

Lokalt misjonsarbeid i generasjoner

«Urskaugs nordre missions-forening stiftedes den 25te mai 1889 med 17 medlemmer paa et møte som i den anledning afholdtes paa Langsrud».

Det kan vi lese i en av de gamle protokollene som Steinar Tosterud viser oss.

Fossheim leirsted på Fosser er eid av Normisjon. I et anneks der har Steinar Tosterud og Foreningen for Romerike Indremisjons museum fått et rom til å oppbevare historiske minner. Med seg i styret har han Jorun Kind, Arne Andersen, Unni Skullerud Førrisdahl og Borgny Kolstad. De jobber for å finne fram til og ta vare på så mye som mulig av indremisjonshistorien på Romerike.

– Hvis vi skal se framover, må vi ha mulighet til å se bakover, sier den pensjonerte presten og misjonsarbeideren engasjert. - Vi må vite hvor vi kommer fra. Det mener jeg er viktig.

Da Indremisjonsselskapet og Santalmisjonen fusjonerte i 2001 og ble til Normisjon, var museumsforeningen allerede etablert. De hadde startet med å «redde» protokoller, arkiver og bilder allerede da kretskontoret på Lillestrøm skulle avvikles og bli en del av det nye Regionskontoret i Oslo.

– Vi håper fortsatt å finne klenodiet som utgjorde det første kretskontoret, sier Steinar. Vi leiter etter et slags skap som sekretær Skansen laget selv da han var kretssekretær. Der ble «alt» oppbevart. Det har vært sett etter flyttingen til Oslo, men nå veit vi ikke hvor det er.

Det mest gledelige vi har opplevd i det siste er at vi har klart å samle alle

årgangene av Sennepskornet, kretsbladet, fra 1926 til år 2000.

Steinar har begynt å gå igjennom alle bladene for å lage en oversikt. Dermed er det lett å finne tilbake hvis det er noe man ønsker å finne ut av.

De jobber med å få digitalisert mest mulig av materialet, som består av mest protokoller og bilder. De oppmuntrer folk som kan ha en gammel protokoll eller kassabok liggende, til å gi beskjed. De tar også imot materale fra santalforeninger, som jo også er blitt en del av Normisjon.

– Vi veit ikke hvor mye det er. Vi har oversikt over hvilke foreninger vi ha protokoller fra.

Han anslår at de har funnet fram til mindre enn halvparten. Mye av det vi skulle hatt her, får vi kanskje aldri tak i, sier Steinar.

Han viser oss store, laminerte bilder av bedehusene, med informasjon om hvert enkelt.

– Det var jo bedehus i hver lita grend, bygd på dugnad av ildsjeler i ei tid da det var viktig for folk å samles rundt Guds ord. Nå er veldig mange av bedehusene solgt eller lagt ned. Dette gjelder også for Aurskog-Høland.

Det var en stor flora av misjonsforeninger i bygda vår, både Indremisjonsforeninger, Santalforeninger og foreninger knyttet til Misjonssambandet og Det norske misjonsselskap.

Den eldste foreningen i kommunen er Misjonsselskapet sin forening på Skullerud. Den feiret 140-årsjubileum i 2020.

Også internasjonal misjon eller «ytremisjon» skapte tidlig engasjement på våre kanter. Vi kjenner til at teologen Johan Kjelvei fra Setskog dro til Sør-Afrika som misjonær allerede i 1909.

Vi har tidligere skrevet om noen av de gjenlevende foreningene i Kirkebud. Det er stadig vanskeligere å opprettholde foreningslivet etter som tidene og behovene forandrer seg. Skal de være «liv laga», må de fylle et behov for folk.

Likevel er det altså noen som ønsker å ta vare på tradisjonene, uten å tenke på om de fyller andre behov for oss enn at vi skal forstå fortida og hvor vi «kommer fra».

Foreningen på Ulviken i Aurskog var antakelig den første indremisjonsforeningen i kommunen vår.

– De hadde ikke eget bedehus, sier Steinar, men møttes privat eller på Ulviken skole. Det morsomme er at den skolen nå er eid av min svigersønn, som også er opptatt av å ta vare på historien.

Tekst og foto: Terje Holmedahl

EXTRA
AURSKOG
Åpent man-lør 7-23
Tlf: 63 85 44 90

Skjermo
GULL - SØLV
UR - OPTIKK
Bjørkelangen -Tlf. 63 85 61 30

JOBBERIET
Kafe Leikvin
Løken Senter
Morgenliveien 5
1960 Løken
e-post: kaare.sether@jobberiet.no
Tlf: 472 55 177 / 913 46 280

AURSKOG POWER
UPS til bedrifter
Sikker strømforsyning Aggregater
Start, Fritidsbatterier, Solcellepaneler
www.aurskogpower.no
mob: 928 41 128

Aur prestegård
Trenger du lokale til møter, selskap o.l.?
Vi leier ut i historiske og koselige omgivelser
m/godt utstyrte kjøkken.
Kontakt:
post@aur-prestegaard.no
Stiftelsen Aur prestegård,
Postboks 30, 1930 Aurskog – www.aur-prestegaard.no

GRIM
MEAN MACHINE
Finstadhagan 5, 1930 Aurskog
Man-Fre: 09:00-18:00
Lør: 10:00-15:00!

OTS EIENDOM
WWW.OTSEIENDOM.NO

BRØDR. LITZHEIM AS
Tømrermester
1940 Bjørkelangen
Tlf. Tom Christian 984 91 171
Tlf. Tom Holger 905 92 731
E-post: post@litzheim.no

holtans
www.holtans.no

KNS
Aurskog
Sanitetsforening

Løken og omegn
kulturbygg (Rakstad)
Utleie Wenche og Magne Aamodt
Tlf.: 988 16 556
Utstyr til hundre kuverter
Velegnet til alle typer selskaper

CIPAX
Cipax AS, Holtermoen, 1940 Bjørkelangen
tel: 63 85 30 00 www.cipax.com

BYGGER'N
HEMNES
Hemnes Bygg AS, Hemnesveien 92, 1970 HEMNES.
Telefon 63 85 81 77
post@hemnesbygg.no

VEV
Telefon: 63 85 47 00
E-post: post@vevromerike.no
www.vevromerike.no

Haugerud og Foss Bil AS
Din Peugeot-forhandler
tlf: 63 86 33 11

wepe
63 85 41 70 | www.wepe.no

GERDAS
GARASJE
www.gerdasgarasje.no
FØLG OSS

norli RINGO
TRAKTØREN
KJØKKENUTSTYR
Amfi Nord – BJØRKELANGEN

PetPack Drikker AS
TELEMARK KILDEVANN

AURSKOG SENTER
– bygdas hjerte

HVERDAGER: 10–19
LØRDAGER: 10–16

aktiv.

KIWI mini pris
Åpningstider: 9-23 (9-21)
Telefon 63 86 31 04 – kiwi.aurskog@ngbutikk.no

Aur
Blomsterbinderi

Kaffeskvetten

ditt apotek
Aurskog apotek
Åpent: 09-18 (10-15)
Tlf: 63 85 00 50
Fax: 63 85 00 60

AURSKOG FÔR OG FRITID
Telefon: 63 85 56 60

JERNIA
Aurskog Farge & Interiør
Telefon 400 05 966

GAVER & MOTER
trinita
AURSKOG SENTER
Tlf. 63 86 22 90

Tove's Salong
Tlf. 63 86 35 55
1930 Aurskog

Terapi Zonen
Hjertefot
Aut. Fotterapeut
Annett Simonsen 922 19 658
Vivi Chatrine Holmsen 473 09 839
Klinikk Aurora
Soneterapeut/Akupunktør
Norsk organisasjon for akupunktører og behandlere innen orientalsk tradisjon
Annette Søderstrøm 415 28 159
AURSKOG SENTER
Senterveien, 1930 Aurskog

AURSKOG
EL-FORRETNING AS
Salg · Hvitevareservice · Montering
e-post: service@aurskogelforretning.no
telefon butikk 63863561 mobil: 480 60 737

MNTF
Aurskog Tannlegesenter
Tlf: 63 86 38 45

AURSKOG ELEKTRISKE
INSTALLASJON A/S
Tlf. 63 86 23 70
Lyd - Bilde - Data

nille

Aurskog SPAREBANK
Telefon: 63 85 44 40
www.aurskog-sparebank.no
firmapost@aurskog-sparebank.no

SIDEN ER SPONSET AV AURSKOG SPAREBANK

Tlf: 63 90 07 70 / 957 59 180 E-post: post@nilsengravferd.no

Begravelsesbyrået Nilsen as Etabl. 1947

HØLAND & SETSKOG SPAREBANK

SIDEN 1849

www.hsbank.no

Bjørkelangen • Setskog • Hemnes • Løken

Bademiljø BEST PÅ BAD

Vi tilbyr:
- Totalrehabilitering av bad
- Installasjon av bergvarmepumper
- Nyanlegg og rehabilitering av varmeanlegg og sanitæranlegg
- Minirenseanlegg
- Vannbehandlingssystem
- Baderomsutstillinger

ARL

GODKJENT FOR ANSVARSRETT

Aarstad & Sønner as
Tlf.: 63 85 67 22
E-post: bademiljo@aarstad-sonner.no

Filberg MØBELTAPETSERER

Bjørkelangen Tlf.: 90 52 36 80

Alle trenger å bli sett!

Vi tilbyr støttesamtaler, psykoterapi og veiledning i harmoniske omgivelser. Velkommen til vårt nye kontor i det gamle Think-bygget på Aurskog.

Vi har ingen ventetid og du trenger ikke henvisning fra lege.

Konsultasjoner kan bookes både dag, kveld og helg.

BliZ
Eksistensiell terapi og støttesamtaler AS

Kontakt gestalterapeut Rune Skansen på mobil 48107636 (gjerne sms) eller på e-post: post@blizterapi.no

ST ELEKTRO
norgeseliten
Bjørkelangen - 63 85 61 51

GAUSDAL LANDHANDLERI
Bjørkelangen - 61 27 03 18 | Løken - 61 27 03 10

Aurskog Ventilasjon og Blikk AS
AVB.AS
FLEXIT
Balansert ventilasjon med service. Blikk- og beslagsarbeider.
Familiebedrift med god kvalitet og over 50 års erfaring i faget.
63863835 firmapost@avb.no www.avb.no

fagmøbler® AURSKOG
www.fagmobler.no

Kom og se vårt store utvalg i
SPORTS- OG FRITIDSUTSTYR!
INTERSPORT
SPORT TO THE PEOPLE
BJØRKELANGEN
Mandag-fredag: 10.00-19.00 Lørdag: 10.00-16.0

Eiksenteret Bjørkelangen
Tlf. 63 85 63 88
EIK SENTERET

Låven og Aspehaug er fine steder å arrangere møter.

Ja, du kan feire store dager der også!
For å leie, kontakt
Løken menighetskontor
Tlf.: 47 97 84 30 (ikke SMS)

BRAINIFY
DIGITALE SUPERKREFTER

07

Trenger du noen å snakke med?

Vi kan tilby veiledning, sjelesorg, coaching eller rett og slett hjelp til å rydde i tanker og følelser.

Ta kontakt for å gjøre avtale.
Annelis Holmedahl – tlf. 975 10 122
Terje Holmedahl – tlf. 413 02 104

শুনি
HOLMEDAHL
VEILEDNING & SJELESORG

BARNAS

Labyrint

Hjelp Kaptein Klo å finne skatten!

Gi barnebladet Barnas til et barn du er glad i!

Disse oppgavene er hentet fra bladet.

Bestill abonnement på sondagsskolen.no eller 22 08 71 00

Prikk til prikk

Vits

– Hvor kommer de våte fotsporene på teppet fra?
– Jeg vet ikke. De har fulgt etter meg helt siden jeg hoppet i den sølepytten.

Finn fem feil!

Her forteller Jesus en historie til folket. De to bildene er nesten like. Finner du de fem feilene på bildet til høyre?
Tegning: Asbjørn Tønnesen